

***Gli strumenti terminologici ICCD:  
applicazione nel settore dei beni archeologici***

*Eugenia Imperatori, collaboratore ICCD*

## GLI STANDARD CATALOGRAFICI ICCD

### STANDARD CATALOGRAFICI

Principi di metodo

Normative

Strumenti terminologici

Settori disciplinari

Esempi applicativi

La gestione nel SIGECweb

Per l'acquisizione delle conoscenze sul patrimonio archeologico, architettonico e paesaggistico, storico artistico e demoetnoantropologico, l'ICCD ha elaborato un articolato sistema di standard: strumenti e regole per attuare la catalogazione secondo criteri omogenei a livello nazionale.

L'adozione di pratiche comuni costituisce, infatti, il presupposto necessario per la condivisione delle informazioni fra i molti soggetti (pubblici e privati) che operano nel settore dei beni culturali, per realizzare il catalogo del patrimonio previsto dal Codice dei beni culturali e del paesaggio (D Lgs 42/2004 e s.m.i., art. 17).

<http://www.iccd.beniculturali.it/it/standard-catalografici>

Gli strumenti terminologici ICCD: applicazione nel settore dei beni archeologici

## STRUMENTI TERMINOLOGICI

Nel quadro degli standard utilizzati nelle attività di catalogazione del patrimonio culturale, un ruolo di particolare rilievo è svolto dagli **strumenti terminologici**. Tali strumenti, infatti, in tutte le loro articolazioni strutturali (semplici liste di termini, tabelle di valori, vocabolari, thesauri,) costituiscono, nella delicata fase della registrazione delle conoscenze, supporti necessari sia per impostare correttamente l'acquisizione dei dati, sia per creare quel "linguaggio comune e condiviso" indispensabile per un'adeguata fruizione e per l'interscambio di informazioni fra quanti operano nel settore dei beni culturali.

I vocabolari utilizzati nelle attività di catalogazione si suddividono in **vocabolari chiusi** e **vocabolari aperti**: i primi consistono in elenchi predefiniti di termini (il catalogatore non può inserire una voce che non sia già prevista nel vocabolario); i vocabolari aperti, invece, possono essere incrementati anche nel corso della redazione di una scheda, con l'inserimento di nuovi termini da parte del catalogatore.

<http://www.iccd.beniculturali.it/it/strumenti-terminologici>

<http://www.iccd.beniculturali.it/it/150/archivio-news/4817/standard-catalogafici-thesaurus-per-la-definizione-dei-reperti-archeologici>

Gli strumenti terminologici ICCD: applicazione nel settore dei beni archeologici

## STRUMENTI TERMINOLOGICI

L'ICCD può fornire, su richiesta, uno specifico vocabolario o il corredo completo dei vocabolari aperti e chiusi di supporto alla compilazione di una normativa (es: A, OA, RA, SMO, VeAC, ecc.) in formato .csv (che si può aprire e gestire con il programma Microsoft Excel)

Inoltre l'Istituto ha pubblicato numerosi vocabolari, fra quelli più utilizzati e significativi nelle attività di catalogazione, in formato aperto:

<https://github.com/ICCD-MiBACT/Standard-catalografici/tree/master/strumenti-terminologici>

beni archeologici	Add files via upload
beni architettonici e paesaggistici	Add files via upload
beni demotnoantropologici	Add files via upload
beni fondi fotografici	Add files via upload
beni scientifici e tecnologici	Add files via upload
beni storici e artistici	Add files via upload
contenitori fisici	Add files via upload

Gli strumenti terminologici ICCD: applicazione nel settore dei beni archeologici

### VOCABOLARI CHIUSI

Sono costituiti da elenchi di termini predefiniti che possono essere implementati soltanto attraverso attività svolte da ICCD, responsabile a livello nazionale per gli standard catalografici, che provvede a dare notizia degli aggiornamenti nella pagina istituzionale.

In presenza di un vocabolario chiuso l'utente può utilizzare solo i lemmi previsti.

### VOCABOLARI APERTI

Sono costituiti da elenchi di termini che possono essere incrementati da qualunque utente nel corso della redazione della scheda, mediante l'inserimento di nuovi lemmi.

Tutte le proposte per l'aggiornamento dei vocabolari aperti che pervengono all'ICCD (attraverso schede compilate acquisite nel SIGECweb o attraverso segnalazioni) vengono successivamente sottoposte ad un'attività di verifica scientifica coordinata dall'Istituto; se approvate, vengono integrate ufficialmente negli strumenti terminologici standard e pubblicate sul sito web istituzionale.

## ICONA VOCABOLARI CHIUSI

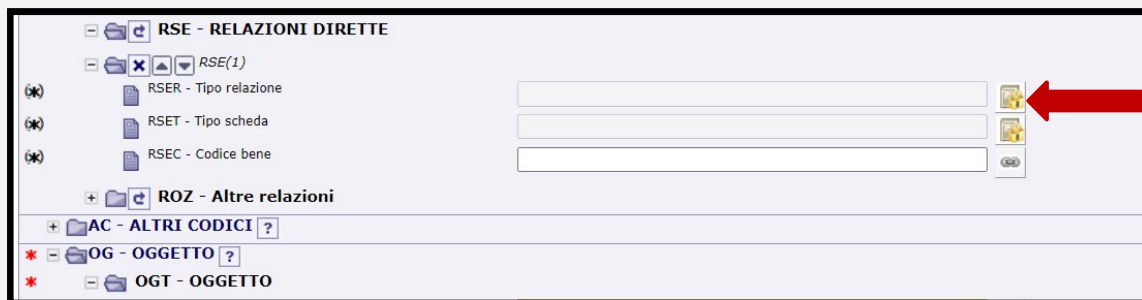

## ICONA VOCABOLARI APERTI

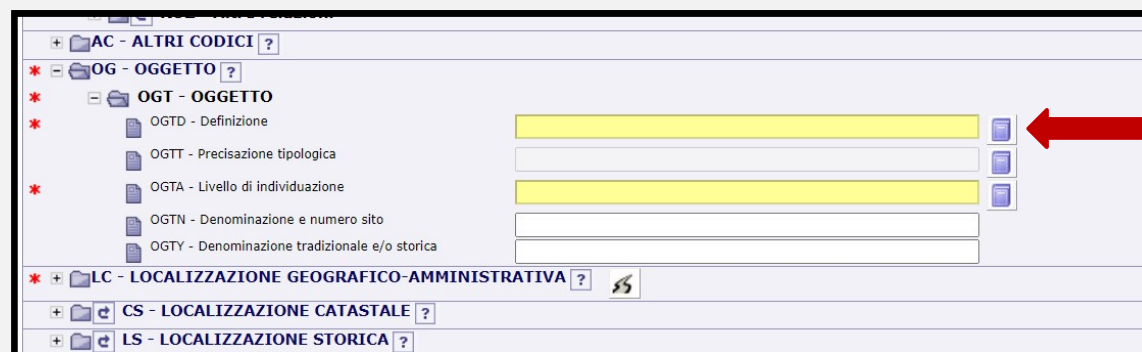

## VOCABOLARI CHIUSI

Esempio di un vocabolario chiuso:

Scheda RA 3.00

Paragrafo LA - ALTRE LOCALIZZAZIONI GEOGRAFICO AMMINISTRATIVE

Campo semplice TCL - Tipo di localizzazione

### Vocabolario chiuso nella normativa RA 3.00

**TCL**  
**Tipo di localizzazione**  
Indicare il tipo di localizzazione del bene che viene descritto nel paragrafo.  
La compilazione del campo presenta un'obbligatorietà di contesto.

**Vocabolario chiuso**

valore da inserire nel campo TCL	note esplicative
luogo di provenienza	Indica da dove proveniva il bene prima della localizzazione attuale (il precedente luogo di conservazione museale, il precedente luogo di utilizzo o di collocazione, intendendo in quest'ultimo caso anche una diversa collocazione nell'ambito dello stesso contenitore fisico).
luogo di esecuzione/fabbricazione	Indica dove il bene è stato prodotto e realizzato.
luogo di reperimento	Indica dove è stato rinvenuto un bene a seguito di un'indagine archeologica (ad es. in occasione di uno scavo, di una ricognizione, ecc.).
luogo di deposito	Indica dove il bene si trova depositato temporaneamente, nel caso di una localizzazione diversa da quella ufficiale o storica del bene (ad es. deposito temporaneo per restauro, o depositi temporanei organizzati a seguito di terremoti, alluvioni, ecc.).
luogo di esposizione	Indica dove il bene è stato esposto, in occasione di un'asta o della mostra di beni recuperati (a seguito di tale esposizione il bene stesso è stato individuato o reinserito nell'anagrafe patrimoniale).

### Vocabolario chiuso nella scheda RA 3.00 - SIGECweb

Gli strumenti terminologici ICCD: applicazione nel settore dei beni archeologici

## VOCABOLARI APERTI

Esempio di un vocabolario aperto:

Scheda RA 3.00

Paragrafo UB - DATI PATRIMONIALI

Campo semplice STIM - Motivo della stima

**Vocabolario aperto nella normativa RA 3.00**

**STIM Motivo della stima**  
Indicare il motivo dell'attribuzione della specifica stima al bene.

**Vocabolario aperto**  
valore assicurativo  
valore di acquisto  
valore di alienazione

MIBACT\_ICCD - licenza Creative Commons BY SA (<http://creativecommons.org/>)

ICCD\_RA-Reperti archeologici\_versione 3.00

valutazione all'atto dell'importazione  
valutazione all'atto della compilazione dell'inventario generale  
valutazione all'atto della donazione  
valutazione del premio di rinvenimento  
valutazione di esperto (expertise)  
ecc.

**Vocabolario aperto nella scheda RA - SIGECweb**

**Ricerca termini nel vocabolario Vocabolario aperto: STIM**

primi | precedenti | successivi | ultimi (1 - 8 di 6) | pagine | vai

Selezione:

**Termini:**

- valore di acquisto
- valore di alienazione
- valore assicurativo
- valutazione all'atto della compilazione dell'inventario generale
- valutazione all'atto della donazione
- valutazione all'atto dell'importazione
- valutazione del premio di rinvenimento
- valutazione di esperto (expertise)

**Termini ripetibili**

**Dettaglio termini:**

Termine:

Livello Termine:

Altri livelli:

Termine non preferenziale

Definizione:

Ricerca

Condizione:  Termine:  Livello ricerca: ☒ Livello corrente ☐ Tutti i livelli

Gli strumenti terminologici ICCD: applicazione nel settore dei beni archeologici

## STRUTTURA DEI VOCABOLARI

Liste ad un solo livello:

Es. Scheda RA 300

Campo STCC - Stato di conservazione

### STCC Stato di conservazione

Indicare lo stato di conservazione del bene catalogato, valutato in relazione al manufatto intero originale. Il sottocampo presenta un'obbligatorietà di contesto.

#### *Vocabolario chiuso*

integro  
 intero  
 mutilo  
 ricomposto  
 ricomponibile  
 parzialmente ricomposto  
 parzialmente ricomponibile  
 frammentario  
 reintegrato  
 parzialmente reintegrato  
 NR (recupero pregresso)

Scheda CA - *Complessi archeologici*, versione 3.00  
Scheda MA - *Monumenti archeologici*, versione 3.00

CATEGORIA (CA-MA, sottocampo OGTC)	DEFINIZIONE (CA-MA, sottocampo OGTD)
AREA AD USO FUNERARIO	catacomba
	cenotafio
	cimitero
	colombario
	deposizioni-gruppo familiare
	dolmen
	mausoleo
	menhir
	monumento funerario
	necropoli
	recinto
	sepolcetro rupestre
	tofet
	tomba
	tombe
INFRASTRUTTURA AGRARIA	canalizzazione
	recinzione
	terrazzamento a scopo agricolo
INFRASTRUTTURA ASSISTENZIALE	ospedale
	ospizio
INFRASTRUTTURA DI CONSOLIDAMENTO	criptoportico
	sostruzione
	terrapieno artificiale
	terrazzamento a scopo di consolidamento
INFRASTRUTTURA DI SERVIZIO	edificio rurale di servizio
	grangia
	magazzino
	mansio
	mutatio
	silos

- Liste a più livelli (per compilare uno o più campi fra loro correlati, a seconda della normativa)

Es. Schede CA 3.00 ed MA 3.00

Campi OGTC e OGTD

Gli strumenti terminologici ICCD: applicazione nel settore dei beni archeologici

## STRUTTURA DEI VOCABOLARI

Per i vocabolari a più livelli (se utilizzati per la compilazione di un unico campo) è prevista una specifica sintassi per la concatenazione dei termini appartenenti a livelli diversi: «termine/ termine»

ORNAMENTI PERSONALI	CALZATURE	
	COPRICAPI	
	GIOIELLI E MONILI	
	VESTIMENTI	
ARREDI	ARREDI SACRI E VOTIVI	ARREDI D'ALTARE MODELLINI
	ARREDI FUNERARI	SARCOFAGI
	ARREDI STRADALI E URBANI	
	MOBILIA	
	TESSILI E TAPPETI	
EDILIZIA	ELEMENTI ARCHITETTONICI	ELEMENTI STRUTTURALI ELEMENTI DECORATIVI E DI ARREDO
	MATERIALI DA COSTRUZIONE	
	RIVESTIMENTI E PAVIMENTAZIONI	RIVESTIMENTI MUSIVI
	ARMATURA	
	CARPENTERIA	

### CLS

#### Categoria-classe e produzione

Indicare la categoria, la classe e, quando possibile, la produzione a cui appartiene il bene in esame. I termini devono essere organizzati secondo la sintassi indicata nello specifico vocabolario elaborato dall'ICCD.

#### Vocabolario aperto:

<http://www.iccd.beniculturali.it/index.php?it/473/standard-catalografici/Standard/74>

Es.:

OGTD: ciborio

CLS: ARREDI/ ARREDI SACRI E VOTIVI/ ARREDI D'ALTARE

Per la compilazione del campo CLS va selezionata una categoria di I livello e quindi, a seconda delle situazioni, le ulteriori categorie di II e III livello. I termini appartenenti ai diversi livelli del vocabolario vanno divisi da una barra "/" seguita da uno spazio.

Esempi di compilazione:

OGTD: anfora

CLS: STRUMENTI-UTENSILI-OGGETTI D'USO/ CONTENITORI E RECIPIENTI

OGTD: bottone

CLS: ABBIGLIAMENTO E ORNAMENTI PERSONALI/ ACCESSORI

OGTD: lacunare

CLS: EDILIZIA/ ELEMENTI ARCHITETTONICI/ ELEMENTI DECORATIVI E DI ARREDO

OGTD: sarcofago

CLS: ARREDI/ ARREDI FUNERARI

OGTD: scarto

CLS: TERMINI GENERICI

OGTD: scudo

CLS: STRUMENTI-UTENSILI-OGGETTI D'USO/ ARMI E ARMATURE/ ARMI DA DIFESA

OGTD: trireme

CLS: MEZZI DI TRASPORTO/ NAVALI

Gli strumenti terminologici ICCD: applicazione nel settore dei beni archeologici

## STRUTTURA DEI VOCABOLARI

Alcuni vocabolari a più livelli vengono utilizzati per la compilazione di campi distinti, ma fra loro correlati:

Es. Scheda RA 3.00

Campi LDCT - Tipologia e LDCQ - Qualificazione

TIPOLOGIA	QUALIFICAZIONE	TERMINI PREFERENZIALE	NOTA D'AMBITO	IMMAGINE
abbazia				
abbazia	benedettina			
abbazia	cistercense			
(badia)		abbazia		
(abbazia)		abbazia		
acquario				
acquedotto				
acquedotto	comunale			
acquedotto	privato			
acquedotto	pubblico			
aeroporto				
aeroporto	civile			
aeroporto	commerciale			
aeroporto	privato			
aeroporto	pubblico			
agriturismo				
albergo				
albergo	alpino			
albergo	montano			
(hotel)		albergo		
anfiteatro				
anfiteatro	all'aperto			
anfiteatro	privato			

**PVL - Altro toponimo**

☒ PVL(1)

PVE - Diocesi

**LDC - COLLOCAZIONE SPECIFICA**

LDCT - Tipologia

LDCT - Qualificazione

LDCT - Denominazione attuale

LDCC - Complesso di appartenenza

LDCU - Indirizzo

LDCH - Denominazione raccolta

LDCS - Specifiche

**LA - ALTRE LOCALIZZAZIONI GEOGRAFICO-AMMINISTRATIVE**

**UB - DATI PATRIMONIALI**

Gli strumenti terminologici ICCD: applicazione nel settore dei beni archeologici

## STRUTTURA DEI VOCABOLARI

Alcuni vocabolari prevedono la possibilità di concatenare più termini appartenenti ad un medesimo livello (l'ultimo, che può essere anche l'unico previsto) di un vocabolario:

Es. Scheda RA 3.00, campo MTC - Materia e Tecnica.

Il vocabolario aperto è strutturato su due livelli, il primo riporta la materia, il secondo la tecnica. Poiché per ciascuna materia possono essere rilevate più tecniche, il vocabolario prevede la possibilità di ripetere i termini appartenenti al livello della tecnica, concatenandoli fra di loro con una specifica sintassi «termine, termine, termine»

\*MTC

### Materia e tecnica

Indicare la materia e la tecnica di esecuzione del bene catalogato, nella forma: "materia/ tecnica". Nel caso di più tecniche presenti su una stessa materia, specificarle una di seguito all'altra, separandole con una virgola "," seguita da uno spazio. Il campo è ripetitivo: nel caso di manufatti polimerici utilizzare un'occorrenza diversa per ciascuna materia, con le rispettive tecniche individuate\*. La compilazione del campo è obbligatoria.

Es.:

alabastro  
ambra/ a intaglio, levigatura  
acciaio/ fusione, sbalzo, cromatura  
legno/ incisione, doratura  
ecc.

Gli strumenti terminologici ICCD: applicazione nel settore dei beni archeologici

*I thesauri* sono vocabolari controllati che organizzano - attraverso relazioni semantiche di tipo gerarchico e/o associativo - un insieme termini.

Nel sistema degli standard ICCD i thesauri possono essere costituiti da liste predefinite (vocabolari chiusi) o da liste di termini implementabili (vocabolari aperti).

### Thesaurus per la Localizzazione geografico-amministrativa (chiuso)

ITALIA	Abruzzo	AQ	Acciano
ITALIA	Abruzzo	AQ	Aielli
ITALIA	Abruzzo	AQ	Alfedena
ITALIA	Abruzzo	AQ	Anversa degli Abruzzi
ITALIA	Abruzzo	AQ	Ateleta
ITALIA	Abruzzo	AQ	Avezzano
ITALIA	Abruzzo		
ITALIA	Abruzzo		
ITALIA	Abruzzo		
ITALIA	Abruzzo		
ITALIA	Abruzzo		
ITALIA	Abruzzo		
ITALIA	Abruzzo		
ITALIA	Abruzzo		
ITALIA	Abruzzo		
ITALIA	Abruzzo		
ITALIA	Abruzzo		
ITALIA	Abruzzo		

**LC - LOCALIZZAZIONE GEOGRAFICO-AMMINISTRATIVA**

- PVC - LOCALIZZAZIONE GEOGRAFICO-AMMINISTRATIVA**
  - PVCS - Stato
  - PVCR - Regione
  - PVCP - Provincia
  - PVCC - Comune
  - PVCL - Località
  - PVCI - Indirizzo
  - PVCV - Altre vie di comunicazione

ITALIA

Abruzzo

AQ

Acciano

*I thesauri* sono vocabolari controllati che organizzano – attraverso relazioni semantiche di tipo gerarchico e/o associativo – un insieme termini.

Nel sistema degli standard ICCD i thesauri possono essere costituiti da liste predefinite (vocabolari chiusi) o da liste di termini implementabili (vocabolari aperti).

### Thesaurus per Materia e Tecnica, scheda RA (aperto)

marmo cipollino	
marmo cipollino	argentatura
marmo cipollino	bocciardatura
marmo cipollino	commesso
marmo cipollino	doratura
marmo cipollino	gradina
marmo cipollino	graffito
marmo cipollino	incisione
marmo cipollino	intaglio
marmo cipollino	intarsio
marmo cipollino	intonacatura
marmo cipollino	levigatura
marmo cipollino	lisciatura
marmo cipollino	lucidatura
marmo cipollino	martellinatura
marmo cipollino	mosaico
marmo cipollino	opus sectile
marmo cipollino	opus tessellatum
marmo cipollino	patinatura
marmo cipollino	pittura
marmo cipollino	pittura a olio
marmo cipollino	pittura a tempera
marmo cipollino	picchiettatura
marmo cipollino	raspatura
marmo cipollino	rubricatura
marmo cipollino	sagomatura
marmo cipollino	sbozzatura
marmo cipollino	scarpellatura
marmo cipollino	scialbatura
marmo cipollino	sgraffio
marmo cipollino	smaltatura
marmo cipollino	stuccatura

Gli strumenti terminologici ICCD: applicazione nel settore dei beni archeologici

L'esempio più completo è rappresentato dal *Thesaurus per la definizione dei reperti archeologici*: è stato realizzato per la compilazione del paragrafo OG-OGGETTO della scheda **RA - Reperti archeologici** ed è impostato sulla base di requisiti di semplicità e gradualità, per un uso agevole sia per catalogatori non esperti, sia per catalogatori "specializzati".

I contenuti sono stati aggiornati e consolidati nel corso degli anni, fino alla versione attuale, che rappresenterà la base per i lavori futuri: il thesaurus resta infatti uno strumento aperto a ulteriori integrazioni e raffinamenti, legati sia alle novità scientifiche in ambito archeologico, sia alle indicazioni che perverranno dal territorio.

<http://www.iccd.beniculturali.it/it/ricercanormative/108/thesaurus-per-la-definizione-dei-reperti-archeologici>

Gli strumenti terminologici ICCD: applicazione nel settore dei beni archeologici

### Organizzazione del thesaurus per la definizione dei reperti archeologici

I contenuti del thesaurus sono organizzati in una **struttura tabellare** (v. avanti), nella quale le **prime 5 colonne sono destinate ai termini**, sulla base dei livelli gerarchici previsti (5 colonne = 5 livelli gerarchici).

- I **primi 3 livelli** (= le prime 3 colonne della tabella) sono destinati alle **CATEGORIE**: per agevolare sia un rilevamento speditivo, sia un'attività di catalogazione più dettagliata, si è scelto di individuare in primo luogo poche "macrocategorie" di facile identificazione (**categorie di I livello**, nella colonna 1 della tabella), procedendo poi a suddividerle in ulteriori sottocategorie, con riferimento alle indicazioni disponibili nella letteratura scientifica (**categorie di II e III livello**, rispettivamente nelle colonne 2 e 3 della tabella)<sup>2</sup>.
- Nel **livello 4** (= colonna 4 della tabella) sono elencati i **termini principali** per la definizione del bene; nell'elenco compaiono anche i termini individuati come "NON preferenziali", indicati - secondo la convenzione ICCD - fra parentesi tonde.
- Nel **livello 5** (= colonna 5 della tabella) sono elencati i **termini più specifici** (rispetto a un termine presente nel livello 4) per la definizione del bene, organizzati, per chiarezza di chi consulta, in: termini più specifici relativi alla **FUNZIONE**; termini più specifici relativi alla **MORFOLOGIA**; termini più specifici relativi alla **PARTE** (che spesso corrisponde a quanto si conserva del manufatto originale).

Nella tabella, per ciascun lemma inserito nel thesaurus, il quadro informativo viene completato da **attributi** la cui presenza non è sempre obbligatoria (possono anche essere aggiunti nel corso del tempo, man mano che si procede ad arricchire e aggiornare il vocabolario):

- riferimento al **termine preferenziale**, da indicare per le voci *non* preferenziali;
- **nota d'ambito** (assente per i termini *non* preferenziali): sintetico apparato descrittivo per la spiegazione del termine, con rimando, dove necessario, a bibliografia e fonti fondamentali di riferimento;
- **immagine esemplificativa** (assente per i termini *non* preferenziali): fotografia o riproduzione di un disegno tecnico (indicando la fonte da cui è stata acquisita), utile per rendere più esplicita l'identificazione del lemma.

<http://www.iccd.beniculturali.it/it/ricercanormative/108/thesaurus-per-la-definizione-dei-reperti-archeologici>

Gli strumenti terminologici ICCD: applicazione nel settore dei beni archeologici

## Organizzazione del thesaurus per la definizione dei reperti archeologici

### Premessa

L'esposizione dei contenuti del thesaurus è organizzata sulla base della seguente tabella:

LIVELLI GERARCHICI PREVISTI NEL THESAURUS							ATTRIBUTI DEL TERMINE INSERITO IN UNO DEI LIVELLI 1-5		
SONO UTILIZZATI PER VALORIZZARE CAMPI DIVERSI DEL TRACCIATO DELLA SCHEDA RA 3.00, paragrafo OG-OGGETTO (vedere di seguito le istruzioni specifiche)									
LIVELLI DA UTILIZZARE PER LA COMPILAZIONE DEL CAMPO  CIS - Categoria - Classe e produzione			LIVELLI DA UTILIZZARE PER LA COMPILAZIONE DEL SOTTOCAMPO  OGTD - Definizione						
Per la compilazione del campo CIS vanno selezionate le definizioni gerarchicamente selezionate al termine e alle sue eventuali specifiche scelti dai successivi livelli 4 e 5 del thesaurus (si rinvia in proposito alle istruzioni per l'utilizzo del vocabolario aperto per il campo CIS della scheda RA, pubblicate sul sito ICCD)									
LIVELLO 1	LIVELLO 2	LIVELLO 3	LIVELLO 4	LIVELLO 5			TERMINE PREFERENZIALE	NOTA D'AMBITO	IMMAGINE ESEMPLIFICATIVA
CATEGORIA I LIVELLO	CATEGORIA II LIVELLO	CATEGORIA III LIVELLO	TERMINE	TERMINE PIU' SPECIFICO					
				FUNZIONE	MORFOLOGIA	PARTE			

Per una introduzione di carattere generale al thesaurus, con la spiegazione della tabella e le istruzioni per il suo utilizzo, consultare i documenti pubblicati sul sito ICCD alla pagina:

<http://www.iccd.beniculturali.it/it/ricercanormative/108/thesaurus-per-la-definizione-dei-reperti-archeologici>

Per i termini di livello 5, la presenza del simbolo (\*) sta ad indicare che è disponibile un'immagine esemplificativa; se il termine di livello 5 relativo ad una parte è sottolineato e in grassetto, nell'appendice al thesaurus sono fornite ulteriori specifiche terminologiche.

<http://www.iccd.beniculturali.it/it/ricercanormative/108/thesaurus-per-la-definizione-dei-reperti-archeologici>

Gli strumenti terminologici ICCD: applicazione nel settore dei beni archeologici

## Organizzazione del thesaurus per la definizione dei reperti archeologici

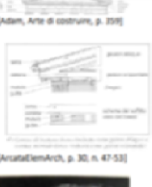
Livello 1 CATEGORIA I LIVELLO	Livello 2 CATEGORIA II LIVELLO	Livello 3 CATEGORIA III LIVELLO	Livello 4 TERMINI	Livello 5 TERMINI PIU' SPECIFICI			ATTRIBUTI DEL TERMINE INSERITO IN UNO DEI LIVELLI 1-5		
				FUNZIONE	MORFOLOGIA	PARTE	TERMINE PREFERENZIALE	NOTA D'AMBITO	IMMAGINE ESEMPLIFICATIVA
SOLIDA	ELEMENTI ARCHITETTONICI	ELEMENTI DECORATIVI E DI ARREDO	entegymentum					Lesna fessile policromata di varia forma e con motivi decorativi vari, che rivestiva alcune parti del tempio etrusco-italico e poi degli edifici romani (travi orizzontali, spigoli del frontone, testate delle travi) [www.treccani.it]	 [http://www.culturacamparia.rai.it/italia_contention sgru/00037706/57774_361724.jpg]
SOLIDA	ELEMENTI ARCHITETTONICI	ELEMENTI DECORATIVI E DI ARREDO	telamone				telamone		
SOLIDA	ELEMENTI ARCHITETTONICI	ELEMENTI DECORATIVI E DI ARREDO	balaustra			plerismo		Parapetto formato da una fila di balaustrin montati su un basamento continuo e sormontati da una cimasa [De Mauri]	
SOLIDA	ELEMENTI ARCHITETTONICI	ELEMENTI DECORATIVI E DI ARREDO	variatide					[Scultura femminile] che svolge funzioni di sostegno, realmente o solo visivamente, in sostituzione di colonne, pilastri o lesene [DechArch]	
SOLIDA	ELEMENTI ARCHITETTONICI	ELEMENTI DECORATIVI E DI ARREDO	cassettone				lacunare		
SOLIDA	ELEMENTI ARCHITETTONICI	ELEMENTI DECORATIVI E DI ARREDO	cassone				lacunare		
SOLIDA	ELEMENTI ARCHITETTONICI	ELEMENTI DECORATIVI E DI ARREDO	cornice	di frontone	arctica dionica (*) ionica con menade mita itica inclinata pendula triforata	blocco cassettone corona (*) gocciolatoio edda (*) mensole mutolo (*) penducolo (*) sopracornice (*) sima (*) soffitto (*) sottocornice (*)		1) Elemento superiore di un ordine architettonico, costituito da sopracornice e sottocornice divise da un soffitto, o guano di sopra da mensole. [AnatolienArch, p. 36]  2) Cornice pendula: elemento che rifinisce inferiormente le lesne che risorgono le travature verticali, oblique e le taglie di gronda [ICCD-Corpiplast]	 [Aden, Arte di costruire, p. 335]  [AnatolienArch, p. 30, n. 47-53] [ICCD-Corpiplast]

<http://www.iccd.beniculturali.it/it/ricercanormative/108/thesaurus-per-la-definizione-dei-reperti-archeologici>

Gli strumenti terminologici ICCD: applicazione nel settore dei beni archeologici

## Organizzazione del thesaurus per la definizione dei reperti archeologici in SIGECweb

utente connesso Eugenia Imperatori ( TEST GENORH  
[ logout ] [ cambia area di lavoro ]

**CATALOGAZIONE**  
Riepilogo dati  
Creazione  
Schede eliminate  
Ricerca  
Controllo  
Area Trasferimenti  
Strumenti  
Modelli

**Sessione di lavoro**  
Riepilogo dati  
Indici - risultati

RA 3.00 120

primi | precedenti | successivi | ultimi (1 - 20 di 22) | pagina  vai

Selezione: ☒ cornice

**Termini**

- \* di frontone
- \* asiatica
- \* dorica
- \* ionica
- \* con mensole
- \* mista
- \* liscia
- \* Inclinata
- \* pendula
- \* traforata
- \* blocco
- \* cassettone
- \* corona
- \* gocciolatoio
- \* gutta
- \* mensola
- \* mutulo
- \* peduncolo
- \* sopracornice
- \* sima

**Termini Ripetibili**

**Dettagli termine**

Termine

Livello Termine

Alias livello

Termine non preferenziale

Definizione

Ricerca

Condizione  Termine

Livello ricerca ☒ Livello corrente ☐ Tutti i livelli

Gli strumenti terminologici ICCD: applicazione nel settore dei beni archeologici

## Organizzazione del thesaurus per la definizione dei reperti archeologici in SIGECweb

ente connesso Eugenia Imperatori ( TEST GENORBU  
logout ] [ cambia area di lavoro ]

**RA 3.00 120**

**Seleziona:** ☒ cornice

**Termini**

- \* di frontone
- \* asiatica
- \* dorica
- \* ionica
- \* con mensola
- \* mista
- \* liscia
- \* inclinata
- \* pendula
- \* traforata
- \* blocco
- \* cassettoni
- \* corona
- \* gocciolatoio
- \* gutta
- \* mensola
- \* mutulo
- \* peduncolo
- \* sopracornice
- \* sima

**Termini Ripetibili**

Termini	Operazioni
di frontone	<input type="button" value="elimina"/>
sima	<input type="button" value="elimina"/>

**Dettaglio termine**

Termine

Livello Termine

Alias livello

Termine non preferenziale

Definizione

**Ricerca**

Condizione  Termine

Livello ricerca ☒ Livello corrente ☐ Tutti i livelli

Gli strumenti terminologici ICCD: applicazione nel settore dei beni archeologici

## Organizzazione del thesaurus per la definizione dei reperti archeologici in SIGECweb

utente connesso **Eugenia Imperatori** ( **TEST GENORMA 2 - Catalogatore** ) [ cambia Password ] [ home ] [ manualistica ] [ modifica anagrafica utente ]  
[ logout ] [ cambia area di lavoro ]

**CATALOGAZIONE**

- Riepilogo dati
- Creazione
- Schede eliminate
- Ricerca
- Controllo
- Area Trasferimenti
- Strumenti
- Modelli

**Sessione di lavoro**

- Riepilogo dati
- Indici - risultati

**RA 3.00 1200000000: giavelotto**

CD - CODICI ?

RV - RELAZIONI ?

AC - ALTRI CODICI ?

OG - OGGETTO ?

OGT - OGGETTO

OGT - Definizione

OGT - Tipologia

OGT - denominazione/dedicazione

OGTP - Posizione

OGT - Categoria - classe e produzione

SGT - SOGGETTO

LC - LOCALIZZAZIONE GEOGRAFICO-AMMINISTRATIVA ?

LA - ALTRE LOCALIZZAZIONI GEOGRAFICO-AMMINISTRATIVE ?

UB - DATI PATRIMONIALI ?

CS - LOCALIZZAZIONE CATASTALE ?

GP - GEOREFFERIMENTAZIONE TRAMITE PUNTO ?

RE - MODALITA' DI REPERIMENTO ?

DT - CRONOLOGIA ?

AU - DEFINIZIONE CULTURALE ?

BA - BARRIERA ?

Val + -

Salva Elimina Visualizza Stampa Controlla formalmente Visualizza in Cartografia Indietro Salva modello Visualizza schede cartacee collegate Nuova versione scheda

Invia in verifica scientifica

Gli strumenti terminologici ICCD: applicazione nel settore dei beni archeologici

Il vocabolario aperto “**Thesaurus per le indicazioni cronologiche**”, agganciato nei modelli catalografici ICCD per i beni archeologici al campo per l’indicazione di una datazione generica, è stato strutturato in modo tale da facilitare il catalogatore nel percorso di selezione del termine più adatto a contestualizzare cronologicamente il bene preso in esame.

Il vocabolario è organizzato internamente in tre macrocategorie:

- **PERIODIZZAZIONI** (ERE GEOLOGICHE, PREISTORIA, PROTOSTORIA, STORIA, ARCHI DI PERIODI)
- **MILLENNI** (millennio o archi di millenni)
- **SECOLI** (secolo o archi di secoli)

Per tutte le situazioni in cui non è possibile definire un arco cronologico, anche generico:

- **non determinabile**

## Organizzazione del thesaurus per le indicazioni cronologiche

livello 1	livello 2	livello 3	livello 4	livello 5	livello 6
PERIODIZZAZIONI					
PERIODIZZAZIONI	ERE GEOLOGICHE				
PERIODIZZAZIONI	ERE GEOLOGICHE	Precambriano			
PERIODIZZAZIONI	ERE GEOLOGICHE	Precambriano	Archeano		
PERIODIZZAZIONI	ERE GEOLOGICHE	Precambriano	Archeano	Eo-archeano	
PERIODIZZAZIONI	ERE GEOLOGICHE	Precambriano	Archeano	Paleo-archeano	
PERIODIZZAZIONI	ERE GEOLOGICHE	Precambriano	Archeano	Mesoarcheano	
PERIODIZZAZIONI	ERE GEOLOGICHE	Precambriano	Archeano	Neoarcheano	
PERIODIZZAZIONI	ERE GEOLOGICHE	Precambriano	Proterozoico		
PERIODIZZAZIONI	ERE GEOLOGICHE	Precambriano	Proterozoico	Paleo-proterozoico	
PERIODIZZAZIONI	ERE GEOLOGICHE	Precambriano	Proterozoico	Paleo-proterozoico	Sideriano
PERIODIZZAZIONI	ERE GEOLOGICHE	Precambriano	Proterozoico	Paleo-proterozoico	Rhyaciano
PERIODIZZAZIONI	ERE GEOLOGICHE	Precambriano	Proterozoico	Paleo-proterozoico	Orosiriano
PERIODIZZAZIONI	ERE GEOLOGICHE	Precambriano	Proterozoico	Paleo-proterozoico	Slateriano
PERIODIZZAZIONI	ERE GEOLOGICHE	Precambriano	Proterozoico	Meso-proterozoico	
PERIODIZZAZIONI	ERE GEOLOGICHE	Precambriano	Proterozoico	Meso-proterozoico	Calimniano
PERIODIZZAZIONI	ERE GEOLOGICHE	Precambriano	Proterozoico	Meso-proterozoico	Ectasiano
PERIODIZZAZIONI	ERE GEOLOGICHE	Precambriano	Proterozoico	Meso-proterozoico	Steniano
PERIODIZZAZIONI	ERE GEOLOGICHE	Precambriano	Proterozoico	Neo-proterozoico	
PERIODIZZAZIONI	ERE GEOLOGICHE	Precambriano	Proterozoico	Neo-proterozoico	Toniano
PERIODIZZAZIONI	ERE GEOLOGICHE	Precambriano	Proterozoico	Neo-proterozoico	Criogeniano
PERIODIZZAZIONI	ERE GEOLOGICHE	Precambriano	Proterozoico	Neo-proterozoico	Ediacarano
PERIODIZZAZIONI	ERE GEOLOGICHE	Precambriano	Fanerozoico		

Gli strumenti terminologici ICCD: applicazione nel settore dei beni archeologici

## Organizzazione del thesaurus per le indicazioni cronologiche

PERIODIZZAZIONI	PROTOSTORIA	Età del Ferro	media età del Ferro			
PERIODIZZAZIONI	STORIA	Età del Ferro	Seconda età del Ferro			
PERIODIZZAZIONI	STORIA	Età antica				
PERIODIZZAZIONI	STORIA	Età antica	Età greca			
PERIODIZZAZIONI	STORIA	Età antica	Età greca	Età greca arcaica		
PERIODIZZAZIONI	STORIA	Età antica	Età greca	Età greca classica		
PERIODIZZAZIONI	STORIA	Età antica	Età greca	Età ellenistica		
PERIODIZZAZIONI	STORIA	Età antica	Età greca	Età ellenistica	Prima età ellenistica	
PERIODIZZAZIONI	STORIA	Età antica	Età greca	Età ellenistica	Media età ellenistica	
PERIODIZZAZIONI	STORIA	Età antica	Età greca	Età ellenistica	Tarda età ellenistica	
PERIODIZZAZIONI	STORIA	Età antica	Età romana			
PERIODIZZAZIONI	STORIA	Età antica	Età romana	Età romana regia		
PERIODIZZAZIONI	STORIA	Età antica	Età romana	Età romana repubblicana		
PERIODIZZAZIONI	STORIA	Età antica	Età romana	Età romana repubblicana	Età di Cesare	
PERIODIZZAZIONI	STORIA	Età antica	Età romana	Età romana imperiale		
PERIODIZZAZIONI	STORIA	Età antica	Età romana	Età romana imperiale	Età altoimperiale	
PERIODIZZAZIONI	STORIA	Età antica	Età romana	Età romana imperiale	Età altoimperiale	Età di Augusto
PERIODIZZAZIONI	STORIA	Età antica	Età romana	Età romana imperiale	Età altoimperiale	Età Giulio-Claudia
PERIODIZZAZIONI	STORIA	Età antica	Età romana	Età romana imperiale	Età altoimperiale	Età di Tiberio
PERIODIZZAZIONI	STORIA	Età antica	Età romana	Età romana imperiale	Età altoimperiale	Età di Caligola
PERIODIZZAZIONI	STORIA	Età antica	Età romana	Età romana imperiale	Età altoimperiale	Età di Claudio
PERIODIZZAZIONI	STORIA	Età antica	Età romana	Età romana imperiale	Età altoimperiale	Età di Nerone
PERIODIZZAZIONI	STORIA	Età antica	Età romana	Età romana imperiale	Età altoimperiale	Età dei Flavi
PERIODIZZAZIONI	STORIA	Età antica	Età romana	Età romana imperiale	Età altoimperiale	Età di Vespasiano
PERIODIZZAZIONI	STORIA	Età antica	Età romana	Età romana imperiale	Età altoimperiale	Età di Tito
PERIODIZZAZIONI	STORIA	Età antica	Età romana	Età romana imperiale	Età altoimperiale	Età di Domiziano

Gli strumenti terminologici ICCD: applicazione nel settore dei beni archeologici

## Applicazione nel SIGECweb

**SIGECWEB**

utente connesso: Eugenia Imperatori [ TEST GENORMA 2 - C ]  
[logout] [cambia area di lavoro]

**CATALOGAZIONE**

Riepilogo dati  
Cercazione  
Schede eliminate  
Ricerca  
Controllo  
Area Trasferimenti  
Strumenti  
Modelli

**Sessione di lavoro**  
Riepilogo dati  
Indici - risultati

RA 3.00 1200000  
+ SGI - SG

IC - LOCALIZ  
LA - ALTRI  
UB - DATI PA  
CS - LOCA  
GP - GEOR  
RE - MODALIT  
DT - CRONOL  
DTZ - CR  
DTZG - P  
DTS - CR  
DTM -  
ADT -  
AU - DEFINIZ  
RO - RAPPOR  
MT - DATI TE  
DA - DATI AN  
CO - CONSER  
RS - RESTAUR

**Ricerca termini nel vocabolario Thesaurus per le indicazioni cronologiche**

primi | precedenti | successivi | ultimi (1 - 3 di 3) | pagina  vai

Selezione: ☒ PERIODIZZAZIONI ☒ STORIA ☒ Età antica ☒ Età greca

**Termine**

- \* Età greca arcaica
- \* Età greca classica
- \* Età ellenistica

**Termini Ripetibili**

**Dettaglio termine**

Termine

Livello Termine

Alias livello

Termine non preferenziale

Definizione

**Ricerca**

Condizione  Termine

Livello ricerca ☒ Livello corrente ☐ Tutti i livelli

Authority file(0) Entità multimediali(0) Moduli(0) Scheda Madre(0) Schede Figlie(0) Relazioni dirette(0) Relazioni inverse(0) Relazioni orizzontali(0) Storia Contenitore fisico(0) Contenitore giuridico(0)

Gli strumenti terminologici ICCD: applicazione nel settore dei beni archeologici

## Applicazione nel SIGECweb

The left sidebar contains two main sections: 'CATALOGAZIONE' and 'Sessione di lavoro'. Under 'CATALOGAZIONE', there are links for 'Riepilogo dati', 'Creazione', 'Schede eliminate', 'Ricerca', 'Controllo', 'Area Trasferimenti', 'Strumenti', and 'Modelli'. Under 'Sessione di lavoro', there are links for 'Riepilogo dati' and 'Indici - risultati'.

The main content area is titled 'SIGECWEB' and shows a hierarchical tree structure. The selected path is 'DTZ - CRONOLOGIA GENERICA' > 'DTZG - Fascia cronologica di riferimento'. A red box highlights the text 'Età antica/ Età greca/ Età greca classica' in a yellow input field. Below this, there are several buttons: 'Salva', 'Elimina', 'Visualizza', 'Stampa', 'Controlla formalmente', 'Visualizza in Cartografia', 'Indietro', 'Salva modello', 'Visualizza schede cartacee collegate', and 'Nuova versione scheda'. At the bottom, there is a status bar showing various counts: Authority file(0), Entità multimediali(0), Moduli(0), Scheda Madre(0), Schede figlie(0), Relazioni dirette(0), Relazioni inverse(0), Relazioni orizzontali(0), Storia, Contenitore fisico(0), and Contenitore giuridico(0).

Gli strumenti terminologici ICCD: applicazione nel settore dei beni archeologici

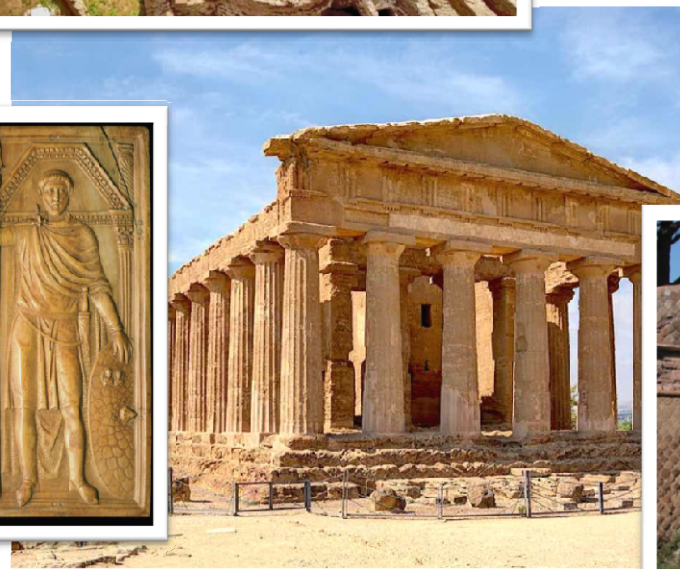
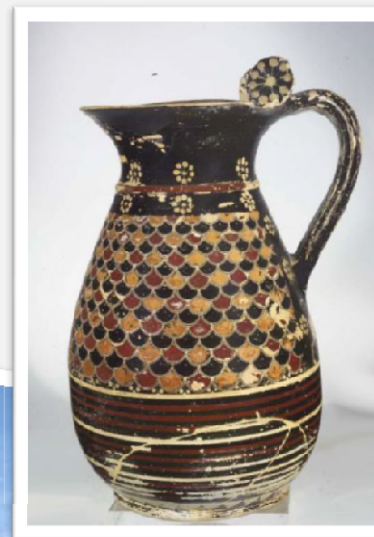

Gli strumenti terminologici ICCD: applicazione nel settore dei beni archeologici

Thesaurus per la definizione dei reperti archeologici

Livello 1 **Categoria** STRUMENTI-UTENSILI-OGGETTI D'USO

Livello 2 **Categoria** ARMI E ARMATURE

Livello 3 **Categoria** ARMI DA DIFESA

Livello 4 **Termine** elmo

Livello 5 **Termine più specifico:**

**Funzione** da parata, gladiatorio

**Morfologia** a bottone (celto-italico), a calotta, ecc.

**Parte** apex, bandella, borchia, ecc.

STRUMENTI - UTENSILI - OGGETTI D'USO	ARMI E ARMATURE	ARMI DA DIFESA	elmo	da parata gladiatorio	a bottone (celto-italico) a calotta (*) a calotta composita a calotta composita a doppia cresta a calotta sagomata a coppa conica (*) a campana allungata (*) a gola con borchie a lamelle a maschera (*) a nasale (*) a testa di ariete (*) a pilos (*) a pilos ellenistico (*) a pseudobandelle (*) a spicchi a bandelle (*) a visiera (*) apulio-corinzio (*) attico (*) beotico (*) beotico protocorinzio (*) beotico-ellenistico (*) calcidese (*)	apex bandella borchia calotta calotta a giorno camaglio cerchiatura cielo coppo costola cresta fermezza frontale gronda guanciale guardanuca di maglia lamella lingua della spranga listello nasale pennacchiera piede della spranga placchetta di rivestimento
---	-----------------	----------------	------	--------------------------	--	--

Gli strumenti terminologici ICCD: applicazione nel settore dei beni archeologici

### 4. Modalità di utilizzo del thesaurus

I termini contenuti nei **primi 3 livelli** del thesaurus corrispondono ai primi tre livelli previsti nel vocabolario per la compilazione del campo **CLS Categoria - classe e produzione** della scheda RA<sup>3</sup>; vengono riproposti nella tabella del thesaurus per una immediata corrispondenza con i termini del livello 4 che vengono utilizzati per la definizione del bene (sottocampo **OGTD**, v. avanti) e che dipendono gerarchicamente dalle categorie.

Per la compilazione del sottocampo **OGTD Definizione** della scheda RA - *Reperti Archeologici*, si farà riferimento ai **livelli 4 e 5** del thesaurus, inserendo la definizione più dettagliata che di volta in volta sarà possibile individuare sulla base delle proprie conoscenze e dei dati a disposizione: innanzitutto il termine principale (scelto nel **livello 4**), e successivamente - consultando il **livello 5** - le eventuali specifiche funzionali e tipologiche che a questo si riferiscono, e/o la definizione che individua una specifica parte residuale<sup>4</sup>.

**I termini tratti da livelli diversi del thesaurus vanno divisi da una barra "/" seguita da uno spazio, mentre più termini tratti dall'ultimo livello previsto (il livello 5) vanno divisi da una virgola "," seguita da uno spazio<sup>5</sup>.**

Esempi di compilazione del sottocampo **OGTD Definizione** della scheda RA:

anfora  
anfora/ da trasporto  
anfora/ da trasporto, puntale

cintura  
cintura/ per la sospensione delle armi, multipla

lastra  
lastra/ di rivestimento pavimentale

## Applicazione nel SIGECweb

**SIGECWEB**

utente connesso **Eugenia Imperatori** ( TEST GENORMA 2 - Catalogatore ) [ cambia Password ] [ home ] [ manualistica ] [ modifica anagrafica utente ]  
[ logout ] [ cambia area di lavoro ]

**CATALOGAZIONE**

- Riepilogo dati
- Creazione
- Schede eliminate
- Ricerca
- Controllo
- Area Trasferimenti
- Strumenti
- Modelli

**Sessione di lavoro**

- Riepilogo dati
- Indici - risultati

**RA 3.00 1200000000**

**Visualizzazione della scheda RA 3.00 1200000000:**

CD... CODICI	
ISK... Tipo Scheda	RA
NCT... CODICE UNIVOCO	
NCTR... Codice regione	12
NCTN... Numero catalogo generale	00000000
ESC... Ente schedatore	ICCD
ECP... Ente competente	ICCD
OG... OGGETTO	
OGT... OGGETTO	
OGID... Definizione	elmo/ gladiatorio
CLS... Categoria... classe e produzione	STRUMENTI-UTENSILI-OGGETTI D'USO/ ARMI E ARMATURE/ ARMI DA DIFESA
DT... CRONOLOGIA	
DTZ... CRONOLOGIA.GENERICA	
DTZG... Fascia cronologica di riferimento	II a.C.-I

Stampa Chiudi

Gli strumenti terminologici ICCD: applicazione nel settore dei beni archeologici

## Scheda AT – Antropologia fisica:

### Vocabolario chiuso OGTD – Definizione

### Vocabolario aperto OGTT – Tipologia (unico livello ripetibile)

#### \*OGTD Definizione

Specificare la definizione che individua l'oggetto della catalogazione. La compilazione del sottocampo è obbligatoria.

#### *Vocabolario chiuso*

singolo reperto antropologico

reperti antropologici pertinenti a un unico individuo

reperti antropologici pertinenti a più individui

#### \*OGTT Tipologia

Specifiche relative alla tipologia del reperto  
indicare più tipologie, dividerle con u  
compilazione del sottocampo è obbligato

#### *Vocabolario aperto*

reperto osseo

reperto osteo-dentario

reperto dentario

reperto provvisto di tessuti molli

mineralizzazione

preparato anatomico

preparato istologico

reperto antropologico riutilizzato in un manufatto

capelli

calco

ecc.

Scheda AT – Antropologia fisica  
Vocabolario chiuso OGTD – Definizione  
Vocabolario aperto OGTT – Tipologia

Applicazione nel SIGECweb

**SIGECWEB**

Utente connesso: **Eugenia Imperatori** (Attività TEST GENORMA 2 - 1 - Catalogatore) [ cambia Password ] [ home ] [ manualistica ] [ modifica anagrafica utente ]  
Logout ] [ cambia area di lavoro ]

**CATALOGAZIONE**

- Importo dati
- reazione
- schede eliminate
- ricerca
- controllo
- reale Trasferimenti
- strumenti
- modelli

**Assunzione di lavoro**

- Inserimento dati - selezione
- Normativa

**AT 3.01 120000000000:**

- \* + **CD - CODICI** ?
- + **RV - RELAZIONI** ?
- + **AC - ALTRI CODICI** ?
- \* - **OG - OGGETTO** ?
  - \* - **OGT - OGGETTO**
    - OGTD - Definizione
    - OGTI - Tipologia
    - OGTM - Morfologia
    - OGTP - Categoria
  - **OGS - DEFINIZIONE TASSONOMICA**
    - OGSG - Genere
    - OGSN - Specie
    - OGSA - Autore e anno specie
    - OGST - Sottospecie
    - OGSS - Note
- \* + **OGC - CONTESTO**
- \* + **LC - LOCALIZZAZIONE GEOGRAFICO-AMMINISTRATIVA** ?

reparti antropologici pertinenti a un unico individuo

reparto osseo dentario, capelli

Gli strumenti terminologici ICCD: applicazione nel settore dei beni archeologici

## Scheda NU – Beni numismatici ( applicazione in ambito archeologico) Vocabolario aperto OGTO – Nominale

### OGTO Nominale

Indicare il nome antico o convenzionale della moneta, se noto, utilizzando ove esistente la versione italiana, secondo quanto desunto dal vocabolario che segue:

#### Vocabolario aperto

Antoniniano	iperpero
Asse	miliarese
asse librare	uncia
Aureo	quadrante
Corona	scudo
Denario	semisse
Didracma	semuncia
Dinar	sesterzio
dirhem	siliqua
Dracma	solido
Dupondio	tallero
Fulus	rari
Guldengroschen	vittoriato

Non verranno italianizzate alcune denominazioni per le quali non è disponibile una corretta trasposizione italiana:

Es.: Aes signatum  
Nomisma  
Histamenon  
Aspron trachy

Andranno indicati "follis", "mezzo follis" e "frazione di follis" solo nel caso in cui tali denominazioni siano desumibili e impiegate nella catalogazione del RIC.

## Scheda NU – Beni numismatici ( applicazione in ambito archeologico) Vocabolario aperto OGTO – Nominale

### Applicazione nel SIGECweb

nte connesso **Eugenia Imperatori** ( Attività TEST GENORMA 2 - 1 - Catalogatore ) [ cambia Password ] [ home ] [ manualistica ] [ modifica anagrafica utente ]  
gout ] [ cambia area di lavoro ]

**CATALOGAZIONE**

- apilogo dati
- cazione
- hede eliminate
- cerca
- ontrollo
- ea Trasferimenti
- umentati
- deli

**ssione di lavoro**

- erimento dati - selezione
- rmativa

**NU 3.00 1200000000:**

- \* + CD - CODICI ?
- + RV - RELAZIONI ?
- + AC - ALTRI CODICI ?
- \* - OG - OGGETTO ?
- \* - OGT - OGGETTO
- OGTD - Definizione
- OGTT - Classificazione tipologica
- OGTH - Classificazione funzionale
- OGTL - Legenda tipo
- OGTD - Nominale
- + OGTS - Specifiche
- OGTR - Serie

Tetradrammo

Gli strumenti terminologici ICCD: applicazione nel settore dei beni archeologici

## Scheda TMA – Tabella materiali archeologici Vocabolario aperto OGTD – Definizione ( a due livelli)

### \*OGTD Definizione

Definizione che individua il bene oggetto della scheda. La compilazione del sottocampo è obbligatoria.

Alla definizione del tipo di lotto catalogato (materiale connesso con deposizione, materiale conservato in deposito, materiale di collezione museale, ecc.: vedi di seguito il vocabolario aperto), è possibile far seguire la specifica del recipiente in cui è collocato (busta, cassa, cassetta, ecc.)<sup>1</sup>, secondo la sintassi indicata negli esempi.

### Vocabolario aperto:

materiale connesso con deposizione	
	busta
	cassetta
materiale conservato in deposito	
	cassa
	cassetta
materiale di collezione museale	
	vetrina
materiale di collezione privata	
materiale proveniente da ricognizione	
	busta
	cassetta
materiale proveniente da indagini di scavo <sup>2</sup>	

	busta
	cassetta
materiale da rinvenimento fortuito	
	busta
	cassetta
materiale proveniente da sequestro	
materiale proveniente da Unità Stratigrafica	
	busta
	cassetta

Es.:

materiale proveniente da ricognizione  
materiale connesso con deposizione/ cassetta  
materiale proveniente da sequestro/ cassa  
materiale di collezione museale/ vetrina  
materiale proveniente da Unità Stratigrafica/ busta

Gli strumenti terminologici ICCD: applicazione nel settore dei beni archeologici

## Scheda TMA – Tabella materiali archeologici Vocabolario aperto OGTD – Definizione

### Applicazione nel SIGECweb

tente connesso **Eugenia Imperatori** ( Attività TEST GENORMA 2 - 1 - Catalogatore ) [ cambia Password ] [ home ] [ manualistica ] [ modifica anagrafica utente ]  
logout ] [ cambia area di lavoro ]

**CATALOGAZIONE**

- Riepilogo dati
- Creazione**
- Schede eliminate
- Ricerca
- Controllo
- Area Trasferimenti
- Strumenti
- Modelli

**Scheda salvata correttamente**  
**TMA 3.00 1200000000:**

- \* **CD - CODICI**
- \* **RV - RELAZIONI**
- \* **AC - ALTRI CODICI**
- \* **OG - OGGETTO**
  - \* **OGT - OGGETTO**
    - OGTD - Definizione **materiale conservato in deposito/ cassetta**
    - OGTM - Definizione materiale componente
- \* **LC - LOCALIZZAZIONE GEOGRAFICO-AMMINISTRATIVA**
- \* **LA - ALTRE LOCALIZZAZIONI GEOGRAFICO-AMMINISTRATIVE**
- \* **UB - DATI PATRIMONIALI**
- \* **RE - MODALITA' DI REPERIMENTO**
- \* **DT - CRONOLOGIA**
- \* **DA - DATI ANALITICI**
- \* **MA - MATERIALE**
- \* **CO - CONSERVAZIONE**
- \* **RS - RESTAURI ED ANALISI**
- \* **TU - CONDIZIONE GIURIDICA E VINCOLI**
- \* **DO - FONTI E DOCUMENTI DI RIFERIMENTO**

**Sessione di lavoro**  
Inserimento dati - selezione normativa

Gli strumenti terminologici ICCD: applicazione nel settore dei beni archeologici

## Scheda MA– Monumenti archeologici Vocabolario aperto OGTD – Definizione

MONUMENTO ARCHEOLOGICO (unita' edilizia)	
MONUMENTO ARCHEOLOGICO (unita' edilizia)	abitazione
MONUMENTO ARCHEOLOGICO (unita' edilizia)	abitazione-laboratorio
MONUMENTO ARCHEOLOGICO (unita' edilizia)	abitazione rupestre
MONUMENTO ARCHEOLOGICO (unita' edilizia)	acquedotto
MONUMENTO ARCHEOLOGICO (unita' edilizia)	aggre
MONUMENTO ARCHEOLOGICO (unita' edilizia)	anfiteatro
MONUMENTO ARCHEOLOGICO (unita' edilizia)	archivio
MONUMENTO ARCHEOLOGICO (unita' edilizia)	arco trionfale
MONUMENTO ARCHEOLOGICO (unita' edilizia)	azienda agricola
MONUMENTO ARCHEOLOGICO (unita' edilizia)	bacino di decantazione
MONUMENTO ARCHEOLOGICO (unita' edilizia)	banchina
MONUMENTO ARCHEOLOGICO (unita' edilizia)	basamento
MONUMENTO ARCHEOLOGICO (unita' edilizia)	bastione
MONUMENTO ARCHEOLOGICO_SOTTOPARTE (partizione funzionale)	
MONUMENTO ARCHEOLOGICO_SOTTOPARTE (partizione funzionale)	armadio
MONUMENTO ARCHEOLOGICO_SOTTOPARTE (partizione funzionale)	balcone
MONUMENTO ARCHEOLOGICO_SOTTOPARTE (partizione funzionale)	ballatoio
MONUMENTO ARCHEOLOGICO_SOTTOPARTE (partizione funzionale)	banco
MONUMENTO ARCHEOLOGICO_SOTTOPARTE (partizione funzionale)	canalizzazione
MONUMENTO ARCHEOLOGICO_SOTTOPARTE (partizione funzionale)	copertura
MONUMENTO ARCHEOLOGICO_SOTTOPARTE (partizione funzionale)	copertura a volta
MONUMENTO ARCHEOLOGICO_SOTTOPARTE (partizione funzionale)	edicola
MONUMENTO ARCHEOLOGICO_SOTTOPARTE (partizione funzionale)	elemento di protezione-esterno
MONUMENTO ARCHEOLOGICO_SOTTOPARTE (partizione funzionale)	elemento di protezione-interno
MONUMENTO ARCHEOLOGICO_SOTTOPARTE (partizione funzionale)	elemento di separazione-esterno
MONUMENTO ARCHEOLOGICO_SOTTOPARTE (partizione funzionale)	elemento di separazione-interno
MONUMENTO ARCHEOLOGICO_SOTTOPARTE (partizione funzionale)	fontana
MONUMENTO ARCHEOLOGICO_SOTTOPARTE (partizione funzionale)	impluvio
MONUMENTO ARCHEOLOGICO_SOTTOPARTE (partizione funzionale)	infisso
MONUMENTO ARCHEOLOGICO_SOTTOPARTE (partizione funzionale)	infisso esterno orizzontale
MONUMENTO ARCHEOLOGICO_SOTTOPARTE (partizione funzionale)	infisso esterno verticale

MONUMENTO ARCHEOLOGICO_PARTE (unita' funzionale)	
MONUMENTO ARCHEOLOGICO_PARTE (unita' funzionale)	ala
MONUMENTO ARCHEOLOGICO_PARTE (unita' funzionale)	ambiente di servizio
MONUMENTO ARCHEOLOGICO_PARTE (unita' funzionale)	ambiente non identificato
MONUMENTO ARCHEOLOGICO_PARTE (unita' funzionale)	ambulacro
MONUMENTO ARCHEOLOGICO_PARTE (unita' funzionale)	anticamera
MONUMENTO ARCHEOLOGICO_PARTE (unita' funzionale)	apoditerio
MONUMENTO ARCHEOLOGICO_PARTE (unita' funzionale)	apotheca
MONUMENTO ARCHEOLOGICO_PARTE (unita' funzionale)	atrio
MONUMENTO ARCHEOLOGICO_PARTE (unita' funzionale)	bacino di decantazione
MONUMENTO ARCHEOLOGICO_PARTE (unita' funzionale)	biblioteca
MONUMENTO ARCHEOLOGICO_PARTE (unita' funzionale)	biclinio
MONUMENTO ARCHEOLOGICO_PARTE (unita' funzionale)	calidario
MONUMENTO ARCHEOLOGICO_PARTE (unita' funzionale)	camera sepolcrale
MONUMENTO ARCHEOLOGICO_PARTE (unita' funzionale)	canale
MONUMENTO ARCHEOLOGICO_PARTE (unita' funzionale)	cella
MONUMENTO ARCHEOLOGICO_PARTE (unita' funzionale)	cella ostiaria
MONUMENTO ARCHEOLOGICO_PARTE (unita' funzionale)	cisterna

Gli strumenti terminologici ICCD: applicazione nel settore dei beni archeologici

## Scheda MA– Monumenti archeologici

Vocabolario aperto OGTD – Definizione: il primo livello del vocabolario è solo funzionale alla selezione della tipologia corretta di termine. Non viene inserito dunque nella scheda.

Gli strumenti terminologici ICCD: applicazione nel settore dei beni archeologici

## Scheda CA – Complessi archeologici

### Vocabolario aperto OGTD – Definizione

accampamento fortificato

acquedotto

acropoli

area urbana

azienda agricola

borgo

cantiere navale

caseggiato

castelliere

castello

castello militare

catacomba

cimitero

cinta fortificata

complesso conventuale

complesso curtense

complesso episcopale

complesso monastico

deposizioni-gruppo familiare

edificio di culto ed annessi

foro

fortezza

impianto balneare

impianto ceramico

impianto metallurgico

impianto per la piscicoltura

impianto termale

infrastruttura idrica

infrastruttura viaria

insediamento fortificato

insediamento palafitticolo

insediamento rupestre

insediamento sparso

insediamento temporaneo

insediamento urbano

laura

mansio

mercato

miniera

necropoli

mutatio

nuraghe

ospedale

ospizio

piazza

porto

rocca

santuario

sepolcreto rupestre

stazione di sosta

tombe

villa

villaggio

villaggio nuragico

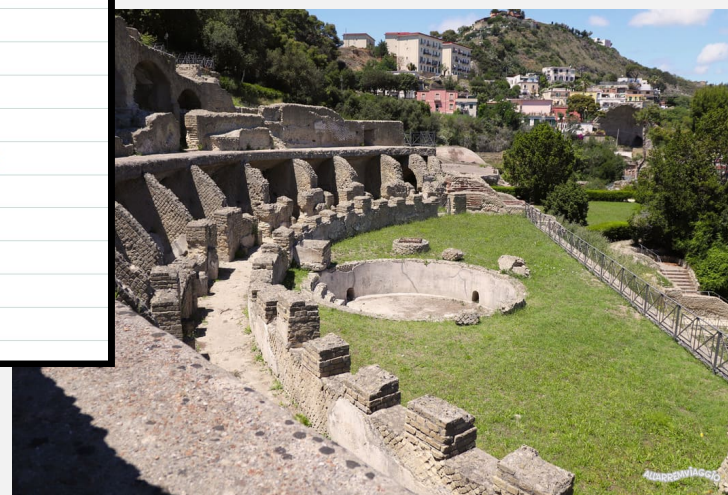

Gli strumenti terminologici ICCD: applicazione nel settore dei beni archeologici

## Scheda CA– Complessi archeologici Vocabolario aperto OGTD – Definizione

### Applicazione nel SIGECweb

utente connesso **Eugenia Imperatori** ( Attività TEST GENORMA 2 - 1 - Catalogatore ) [ cambia Password ] [ home ] [ manualistica ] [ modifica anagrafica utente ]  
[ logout ] [ cambia area di lavoro ]

**CATALOGAZIONE**

- Riepilogo dati
- Creazione**
- Schede eliminate
- Ricerca
- Controllo
- Area Trasferimenti
- Strumenti
- Modelli

**Sessione di lavoro**

Inserimento dati - selezione normativa

**CA 3.00 1200000000:**

- \* **CD - CODICI**
- + **RV - RELAZIONI**
- + **AC - ALTRI CODICI**
- \* **OG - OGGETTO**
  - \* **OGT - OGGETTO**
    - OGTD - Definizione: santuario
    - OGTC - Categoria di appartenenza
    - OGTF - Funzione
    - OGTN - Denominazione/dedicazione
    - + **OGTU - Denominazione storica**
- \* **LC - LOCALIZZAZIONE GEOGRAFICO-AMMINISTRATIVA**
- + **CS - LOCALIZZAZIONE CATASTALE**
- + **LS - LOCALIZZAZIONE STORICA**
- + **GP - GEOREFERENZIAZIONE TRAMITE PUNTO**
- + **GL - GEOREFERENZIAZIONE TRAMITE LINEA**
- + **GA - GEOREFERENZIAZIONE TRAMITE AREA**
- + **RE - MODALITA' DI REPERIMENTO**
- \* **DT - CRONOLOGIA**
- + **AU - DEFINIZIONE CULTURALE**

Vai

Gli strumenti terminologici ICCD: applicazione nel settore dei beni archeologici

Vocabolario aperto per la definizione dei siti archeologici:  
 è stato strutturato su due livelli fra loro correlati: il primo livello contiene i termini definitivi di carattere generale, da utilizzare per la compilazione del sottocampo obbligatorio OGTD - Definizione; il secondo livello contiene le precisazioni tipologiche, organizzate in relazione ai termini di primo livello a cui si riferiscono, per la compilazione del sottocampo facoltativo OGTT.

	tracciato viario
	viadotto
insediamento	
	acropoli
	area urbana
	azienda agricola
	borgo
	casale
	castelliere
	castello
	complesso curtense
	dongione

	porta
	ricetto
	rocca
	torre
strutture per il culto	
	campanile
	complesso conventuale
	complesso episcopale
	complesso monastico
	edificio di culto
	edificio di culto ed annessi
	laura
	luogo di culto
	luogo di culto all'aperto
	luogo di culto rupestre
	monumento isolato per il culto
	santuario

Gli strumenti terminologici ICCD: applicazione nel settore dei beni archeologici

## Applicazione nel SIGECweb

utente connesso **Eugenia Imperatori** ( **TEST GENORMA 2 - Catalogatore** ) [ cambia Password ] [ home ] [ manualistica ] [ modifica anagrafica utente ]  
[ logout ] [ cambia area di lavoro ]

**CATALOGAZIONE**

- Riepilogo dati
- Creazione**
- Schede eliminate
- Ricerca
- Controllo
- Area Trasferimenti
- Strumenti
- Modelli

**Sessione di lavoro**

Inserimento dati - selezione normativa

**SI 3.00 1200000000:**

- \* + **CD - CODICI** ?
- + **RV - RELAZIONI** ?
- + **AC - ALTRI CODICI** ?
- \* - **OG - OGGETTO** ?
  - \* **OGT - OGGETTO**
    - OGTD - Definizione
    - OGTT - Precisazione tipologica
    - OGTA - Livello di individuazione
    - OGTN - Denominazione e numero sito
    - OGTY - Denominazione tradizionale e/o storica
- \* + **LC - LOCALIZZAZIONE GEOGRAFICO-AMMINISTRATIVA** ?
- + **CS - LOCALIZZAZIONE CATASTALE** ?
- + **LS - LOCALIZZAZIONE STORICA** ?
- + **GP - GEOREFERENZIAZIONE TRAMITE PUNTO** ?
- + **GL - GEOREFERENZIAZIONE TRAMITE LINEA** ?
- + **GA - GEOREFERENZIAZIONE TRAMITE AREA** ?
- + **RE - MODALITA' DI REPERIMENTO** ?
- \* + **DT - CRONOLOGIA** ?

Gli strumenti terminologici ICCD: applicazione nel settore dei beni archeologici